

油價單月飆升六成 開始產生骨牌效應 中東戰火令全球供應鏈逐段斷裂

【香港商報訊】記者郭志文報導：中東戰火持續升級，隨著霍爾木茲海峽持續封鎖，油氣供應鏈將出現由淺入深的連鎖反應，呈現一段一段斷裂。專家指出，一旦關鍵節點失靈，對於供應鏈的衝擊，將逐步傳導並形成骨牌效應，將對商品價格體系、經濟增長路徑及全球能源格局產生長遠影響。



印度汽油價格近日大幅上升，司機大排長龍等待加油。

能源及糧食價格全線上漲

據 CNN 報導，布油昨天一度攀升至每桶 116.5 美元，3 月以來已漲 59%，創史上最大月漲幅度，超越 1990 年伊拉克入侵科威特時的 51% 升幅，當時油價衝到每桶 101.39 美元。

澳洲聯邦銀行資深地緣經濟分析師卡頓特表示，伊朗控制霍爾木茲海峽，握有干擾全球能源與糧食市場的能力，且持續的導彈與無人機攻擊能力，使其沒有讓步動機，迫使美國升級衝突。隨著衝突傾向拖長風險，預期戰爭至少將持續至 6 月。

霍爾木茲海峽的封鎖已至原油、天然氣、化肥、塑膠與鋁價飆漲，航空與船運燃料也隨之上漲，糧食、藥品與石化產品價格預計也將攀升。

風險，涵蓋全球糧食危機、先進芯片產能下滑，以及油氣產能的永久性損失。

從結構來看，首先受衝擊的是油氣本身。由於霍爾木茲海峽日均承載約 2000 萬桶原油流量，即使動用替代管道、釋放戰略儲備或提升非中東供給，仍可能形成每日 700 萬至 1000 萬桶的供給缺口，更關鍵的是運輸恢復、設施重啟與產能回補的時間成本不可低估。

其次是成品油與電力成本鏈，油價上漲將同時推升居民通脹感知與企業成本，極端情況下甚至演變為缺油、缺氣乃至缺電風險，各國受衝擊程度取決於能源結構與中東依賴度。

進一步傳導至基礎化工鏈條，油頭、LPG 氣頭與 LNG 氣頭均高度依賴中東供應，而石腦油、LPG 與 LNG 缺乏戰略儲備，企業庫存覆蓋時間有限，裝置重啟也受限時間因素。相較之下，煤頭化工提供一定緩衝。

至於化肥與糧食鏈方面，氮肥衝擊最為顯著，中東在全球尿素出口中佔比高，磷肥受硫磺供應擾動影響

衝突拖長恐致系統性風險

據報道，第一階段已出現產品溢價，能源、化工與化肥價格全面上漲；第二階段可能進入生產線收縮，亞洲煉廠與化工裝置降負運行、庫存開始被動消耗；第三階段在斷供持續 1 至 3 個月後，全產業承壓浮現，包括春耕受損、半導體原料趨緊與化工製造產出下滑；第四階段若持續 3 至 6 個月，將演變為系統性

印度汽油價格近日大幅上升，司機大排長龍等待加油。

不低；鉀肥與中東關聯較低，影響相對有限，中國依靠煤製肥與硫磺礦產體系，糧食安全仍具一定韌性。

在高端製造端，特種氣體如氫氣為半導體製程剛需，日本及韓國依賴程度較高；溴素、電子級芳烴則牽動光阻與封裝材料供應。電解鋁產業鏈亦面臨壓力，天然氣斷供與航運受阻將收縮供給，而電解槽一旦停產，重啟成本與難度極高。

能源設施受襲 復產時間長

專家指出，目前中東能源設施部分損毀，未來 2 至 3 周是關鍵。根據國際能源署統計，中東衝突已導致 9 個國家逾 40 處能源設施遭受不同程度損毀，包括油田、煉油廠與管道等，恢復生產需要相當長的時間，這對油氣供應可能產生持久性影響。倘若伴隨着衝突持續上升，更多能源基礎設施損毀的風險將持續擴大。

特朗普施壓達成停戰協議 威脅轟炸伊朗所有發電站

【香港商報訊】記者鍾快報導：美國總統特朗普昨天再向伊朗發出新警告，指如果不在短期內達成停戰協議，美方將炸毀伊朗所有發電站、油田、海水淡化廠及哈爾克島，來結束戰事。

據霍士報報導，特朗普在社交平台帖文，指美國正在與一個全新及更為理性的伊朗政權，就結束軍事行動進行嚴肅磋商。雖已取得重大進展，但如果短期內未能達成協議，霍爾木茲海峽其他關鍵資源。

伊朗國家發展基金執行委員會主席加贊法里回應稱，如果伊朗的發電設施遭到打擊，伊方將使整個地區陷入停電狀態，並稱伊朗武裝力量具備這樣的能力。

以煉油廠遇襲起火

伊朗昨天繼續針對以色列及中東鄰國的目標發動襲擊。以色列北部海法煉油廠遇襲起火，冒出的濃煙升上半空；以色列國營電視台指，煉油廠是被親伊朗的黎巴嫩真主黨發射火箭彈擊中着火。

伊朗官方表示，過去一晚出動無人機襲擊了阿聯酋境內的美軍陣地及雷達站。

科威特當局就表示，一個電力與海水淡化設施在當地周日晚上受到來自伊朗的襲擊，一名印度籍員工死亡，建築物受到嚴重破壞。

黎巴嫩軍方表示，以色列空軍空襲南部沿海城市提爾附近一個軍方檢查站，造成 1 名士兵死亡，另有 2 人受傷。自本月初以色列與黎巴嫩真主黨爆發全面衝突以來，至今已共有最少 11 名黎巴嫩政府軍士兵在以軍襲擊中喪生。

西班牙政府昨天宣布，禁止參與伊朗戰事的美國及以色列軍機進入該國領空。禁令同時涵蓋美軍部署在英國及法國等第三國的軍機。



以色列海法煉油廠遇襲，濃煙升上半空。

證券代碼: 600623 900909 股票簡稱: 華誼集團 華誼 B 股 編號: 2026-012

上海華誼集團股份有限公司 第十一屆董事會第十四次會議決議公告

本公司董事會及全體董事保證本公告內容不存在任何虛假記載、誤導性陳述或者重大遺漏，並對其內容的真實性、準確性和完整性承擔法律責任。

上海華誼集團股份有限公司（以下簡稱“公司”）第十一屆董事會第十四次會議，於 2026 年 3 月 27 日以通訊方式召開，應到董事 7 人，實到董事 7 人，公司部分高級管理人員列席會議，會議由董事長顧立立先生主持，符合《公司法》、公司《章程》的規定，會議合法有效。

經審議通過，會議通過如下議案：

一、審議通過了《關於公司總行行政管理組織架構調整的議案》。

根據公司發展需要，對現有總部分組架構進行調整，製造和數字化中心更名為數智中心，安全環保中心更名為安環運行中心，并根據公司發展戰略及工作需要，對安環生產部、安環運行中心和數智中心的職能做相應調整。

該議案同意票數為 7 票，反對票數為 0 票，棄權票數為 0 票。特此公告。

上海華誼集團股份有限公司 董事會 二〇二六年三月三十一日

附件：上海華誼集團股份有限公司總行行政管理組織架構圖

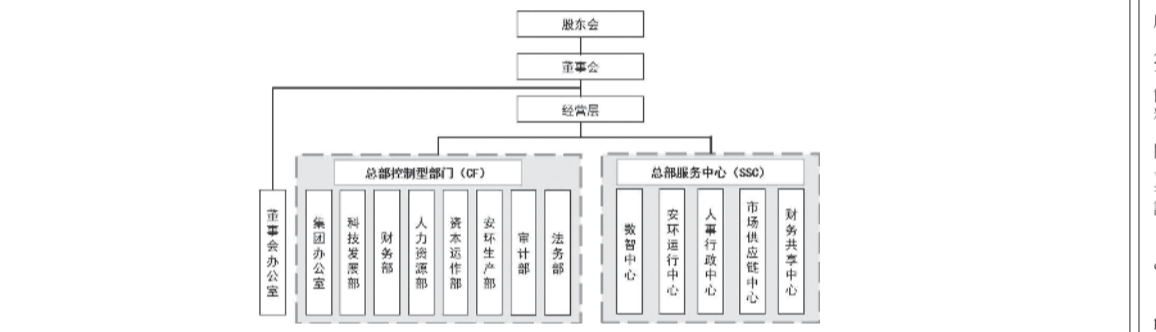

證券代碼: 600623 900909 股票簡稱: 華誼集團 華誼 B 股 編號: 2026-013

上海華誼集團股份有限公司 關於子公司收到昆山市应急管理局《現場處理措施決定書》的公告

本公司董事會及全體董事保證本公告內容不存在任何虛假記載、誤導性陳述或者重大遺漏，並對其內容的真實性、準確性和完整性承擔法律責任。

近日，上海華誼集團股份有限公司（以下簡稱“公司”）全資子公司上海華誼能源化工有限公司（以下簡稱“上海能化”）下屬控股子公司昆山寶鹽體有限公司（上海能化持股比例 40%，以下簡稱“昆山寶鹽”）收到昆山市应急管理局作出的《現場處理措施決定書》。現將有關情況公告如下：

一、概況

昆山寶鹽自 2026 年 3 月 22 日起大修停產。2026 年 3 月 27 日，因其《安全生產許可證》到期，昆山寶鹽收到昆山市应急管理局作出的《現場處理措施決定書》，通知其自 2026 年 3 月 27 日起暫停停產。

二、應對措施

公司對本昆山寶鹽停產停業高度重視，將加強與相關部門溝通對接，全力配合政府開展相關工作。

三、影響及風險提示

昆山寶鹽主要生產合成氣、液氮、液氧、液氫等產品。本次停產預計將對昆山寶鹽近期產量產生一定影響，公司將積極協調其他生產基地生產負荷，將影響降至最低。

昆山寶鹽 2025 年 1-9 月份營業收入 6.33 億元，占公司同期營業收入的比例為 1.77%；昆山寶鹽 2025 年 1-9 月份淨利潤 5098 萬元，對公司同期歸母淨利潤影響比例為 5.16%（前述數據未經審計）。本次停產停業對公司具體影響以經審計的財務報告為準。本次停產停業事件後繼續履職公司將根據相關規定及時履行信息披露義務。敬請廣大投資者理性投資，注意投資風險。

特此公告。

上海華誼集團股份有限公司 董事會 二〇二六年三月三十一日

證券代碼: 600754/900934 證券簡稱: 錦江酒店/錦江 B 股 公告編號: 2026-021

上海錦江國際酒店股份有限公司 關於重新向香港聯交所遞交 H 股發行上市的申請并刊登申請資料的公告

本公司董事會及全體董事保證本公告內容不存在任何虛假記載、誤導性陳述或者重大遺漏，並對其內容的真實性、準確性和完整性承擔法律責任。

上海錦江國際酒店股份有限公司（以下簡稱“公司”）正在進行申請境外發行 H 股（H 股）并在香港聯合交易所有限公司（以下簡稱“香港聯交所”）主板上市（以下簡稱“本次發行上市”）的相關工作。公司已於 2025 年 6 月 29 日向香港聯交所遞交了本次發行的申請，并在香港聯交所網站刊登了本次發行上市申請資料。根據公司本次發行的時間安排及香港聯交所的相關規定，公司已於 2026 年 3 月 27 日向香港聯交所重新遞交了本次發行的申請，并於同日在香港聯交所網站刊登了相關更新文件。該申請資料為公司按照香港證券及期貨事務監察委員會（以下簡稱“香港證監會”）及香港聯交所的要求編制和刊登，為草擬版本，其所載資料可能會適時作出更新及修訂，投資者不應根據其中的資料作出任何投資決定。

鑒於本次發行上市的發行對象僅限於符合相關條件的境外投資者及依據中國相關法律法規有權進行境外證券投資的境內合格投資者，公司將不會在境內證券交易所的網站和符合監管機構規定條件的媒體上刊登該申請資料，但為使境內投資者及時了解該等申請資料披露的本次發行上市以及公司的其他相關信息，現提供該申請資料在香港聯交所網站的查詢鏈接供查閱：

中文：
https://www1.hkexnews.hk/app/sehk/2026/108346/documents/sehk26032704136_c.pdf

英文：
<https://www1.hkexnews.hk/app/sehk/2026/108346/documents/sehk26032704137.pdf>

需要特別予以說明的是，本公告僅為境內投資者及時了解本次發行上市的相關信息而作出。本公告以及公司刊登於香港聯交所網站的申請資料均不構成也不得視作對任何個人或實體收購、購買或認購公司本次發行上市的境外上市外資股（H 股）的要約或要約邀請。

公司本次發行上市尚需取得中國證券監督管理委員會、香港證監會和香港聯交所等相關政府機關、監管機構、證券交易所的備案、批准或核准，該事項仍存在不確定性。公司將根據該事項的進展情況依法及時履行信息披露義務，敬請廣大投資者注意投資風險。

特此公告。

上海錦江國際酒店股份有限公司董事會 2026 年 3 月 31 日

證券代碼: 000488 200488 證券簡稱: ST 晨鳴 ST 晨鳴 B 股 公告編號: 2026-007 2026-009 2026-010

山東晨鳴紙業集團股份有限公司 關於召開 2025 年度股東大會的通知

2025 年度股東大會摘要（英文）。公告全文詳情請見香港商報網（https://www.hkcd.com/hk/hkcdweb/content/2026/03/30/content_8747591.html）；https://www.hkcd.com/hk/hkcdweb/content/2026/03/30/content_8747598.html）

山東晨鳴紙業集團股份有限公司 董事會 二〇二六年三月三十日

歡迎加入《香港商報》讀者俱樂部

(1) 用手機掃描二維碼或通過手機各大應用市場直接搜索「香港商報」APP, 下載安裝。進入主界面，點擊「訂閱」，繳費後可閱讀《香港商報》電子完整版。

(2) 用手機瀏覽器掃描二維碼，或在瀏覽器地址欄輸入網址 <http://api.szsgby.com/mbc>

閱讀 電子完整版 《香港商報》 讀者俱樂部 香港商報官方發布

（上接 A20）

（四）投資方式

為確保資金安全，投資範圍將嚴格限定於低風險、高流動性的品種。主要配置銀行發行的結構性存款、大額存單等保本或保收益型產品，占總額度 70%；輔助配置銀行發行的風險等級為 R2 及以下的理財產品、收益憑證及資產管理計劃等，將優先選擇底層資產清晰、以固定收益類資產為主的產品，占總額度 30%。

（五）投資期限

授權公司管理層在額度內負責具體的投資決策及實施，該授權自董事會批准之日起 12 個月內有效。

二、審議程序

本次投資理財已經公司 2026 年 3 月 27 日召開的第十一屆董事會第四次會議審議通過。本次投資理財額度在公司董事會決議授權範圍內，無需提交股東會審議。

三、投資風險分析及風控措施

（一）風險分析

任何金融投資均存在風險，主要包括市場利率波動風險、所投資產品的淨值波動風險、金融機構的信用風險、政策風險等。

（二）風控措施

1. 公司制定了相關制度文件，對發行機構、產品底層等進行審慎調查與評估。

2. 公司財務部對理財業務進行日常管理，持續跟蹤資產投向、產品淨值和市場變化，及時向管理層反饋風險信號，必要時採取立即贖回等保全措施。

3. 公司內審部門對理財資金的使用情況進行定期不定期的審計檢查，外部審計定期檢查理財產品淨值情況與財務報表披露的準確性，並及時向審計與風控委員會匯報。

四、投資對公司的影響

結合日常資金計劃安排以及存量資金情況，在充分考慮安全性和收益性的前提下，擬將部分暫時閒置資金用於投資理財，有利於提高資金使用效率，增加公司收益。該資金的使用不影響公司業務發展及日常運營的資金需求。

公司將根據財政部《企業會計準則第 22 號—金融工具確認和計量》《企業會計準則第 37 號—金融工具列報》《企業會計準則第 39 號—公允價值計量》等相關規定及其指南，對理財業務進行相應的核算，在資產負債表及損益表相關項目中反映。

特此公告。

上海錦江在綫網絡服務股份有限公司董事會 2026 年 3 月 31 日

利益相關方	關注內容	溝通方式
政府及監管機構	合規經營 依法納稅 落實能減排要求	職工代表大會；工作報告與調研
股東及投資人	合規經營 風險管理 完善公司治理 信譽公開透明	股東會；及時披露信息；開展投資者交流
董事及高管	股東價值最大化 長短期發展 業績達成 職業發展 授權支持	董事會及專門委員會會議；經營分析等事項與職工溝通；日常信息共享機制
員工	薪酬福利 培訓發展 職業健康與安全 員工權益維護	職工代表大會；工會；組織職業健康、安全培訓；意見反饋機制；健全員工發展
客戶	產品安全 隱私保護 信息安全 信譽道德	保障客戶隱私安全；客戶滿意度調查；建立溝通及投訴渠道
供應商	穩定合作、互惠互利 誠信經營、信守合約	定期溝通；線下考察；溝通與反饋
行業協會/行業人員	公平競爭、交流學習 促進行業發展	行業論壇；實地走訪
社區及公眾	公益慈善 參與社區服務	公益活動；開展志願者服務；多渠道發布信息

序號	公司 ESG 報告議題名稱	重要性分析	對應上交所可持續發展報告指引議題名稱
15	反不正當競爭	<input type="checkbox"/> 財務重要性 <input type="checkbox"/> 影響重要性 <input type="checkbox"/> 雙重重要性	反不正當競爭
16	循環經濟	<input type="checkbox"/> 財務重要性 <input type="checkbox"/> 影響重要性 <input type="checkbox"/> 雙重重要性	循環經濟
17	負責任營銷	<input type="checkbox"/> 財務重要性 <input type="checkbox"/> 影響重要性 <input type="checkbox"/> 雙重重要性	自主設置議題
18	環境合規管理	<input type="checkbox"/> 財務重要性 <input type="checkbox"/> 影響重要性 <input type="checkbox"/> 雙重重要性	環境合規管理
19	能源利用	<input type="checkbox"/> 財務重要性 <input type="checkbox"/> 影響重要性 <input type="checkbox"/> 雙重重要性	能源利用
20	廢棄物處理	<input type="checkbox"/> 財務重要性 <input type="checkbox"/> 影響重要性 <input type="checkbox"/> 雙重重要性	廢棄物處理
21	污染物排放	<input type="checkbox"/> 財務重要性 <input type="checkbox"/> 影響重要性 <input type="checkbox"/> 雙重重要性	污染物排放
22	生態系統和生物多樣性保護	<input type="checkbox"/> 財務重要性 <input type="checkbox"/> 影響重要性 <input type="checkbox"/> 雙重重要性	生態系統和生物多樣性保護
23	應對氣候變化	<input type="checkbox"/> 財務重要性 <input type="checkbox"/> 影響重要性 <input type="checkbox"/> 雙重重要性	應對氣候變化
24	水資源利用	<input type="checkbox"/> 財務重要性 <input type="checkbox"/> 影響重要性 <input type="checkbox"/> 雙重重要性	水資源利用

證券代碼: 600650 900914 證券簡稱: 錦江在綫 錦在綫 B 股 編號: 2026-008

上海錦江在綫網絡服務股份有限公司 關於提請股東會授權董事會制定 2026 年度中期分紅方案的公告

本公司董事會及全體董事保證本公告內容不存在任何虛假記載、誤導性陳述或者重大遺漏，並對其內容的真實性、準確性和完整性承擔法律責任。

為維護公司價值及股東權益、提高投資者和完整性承擔法律責任。上海錦江在綫網絡服務股份有限公司（以下簡稱“公司”）根據《中華人民共和國公司法》《中華人民共和國證券法》《上市公司監管指引第 3 號—上市公司現金分紅》《上海證券交易所股票上市規則》等相關法律法規，擬提請股東會授權董事會制定 2026 年度中期分紅方案。實際安排如下：

一、2026 年度中期分紅安排

（一）中期分紅的前提條件

1. 公司 2026 年半年度合併報表歸屬於上市公司普通股股東的淨利潤為正；

2. 公司現金流能夠滿足正常經營活動及持續發展的需求。

（二）中期分紅的時間

公司計劃於 2026 年半年度報告或第三季度報告披露期間適當增加一次中期分紅。（制定中期分紅的現金分紅方案。

（三）中期分紅的金額上限

公司 2026 年度進行中期分紅金額不超過 2026 年半年度合併報表歸屬於上市公司普通股股東淨利潤的 20%。

4. 雙重重要性評估結果

序號	公司 ESG 報告議題名稱	重要性分析	對應上交所可持續發展報告指引議題名稱
1	員工關懷	<input type="checkbox"/> 財務重要性 <input type="checkbox"/> 影響重要性 <input type="checkbox"/> 雙重重要性	員工
2	品牌價值管理	<input type="checkbox"/> 財務重要性 <input type="checkbox"/> 影響重要性 <input type="checkbox"/> 雙重重要性	自主設置議題
3	產品和服務安全與質量	<input type="checkbox"/> 財務重要性 <input type="checkbox"/> 影響重要性 <input type="checkbox"/> 雙重重要性	產品和服務安全與質量
4	供應鍊安全	<input type="checkbox"/> 財務重要性 <input type="checkbox"/> 影響重要性 <input type="checkbox"/> 雙重重要性	供應鍊安全
5	培訓與發展	<input type="checkbox"/> 財務重要性 <input type="checkbox"/> 影響重要性 <input type="checkbox"/> 雙重重要性	員工
6	職業健康與安全	<input type="checkbox"/> 財務重要性 <input type="checkbox"/> 影響重要性 <input type="checkbox"/> 雙重重要性	員工
7	合規管理	<input type="checkbox"/> 財務重要性 <input type="checkbox"/> 影響重要性 <input type="checkbox"/> 雙重重要性	自主設置議題
8	社會公益	<input type="checkbox"/> 財務重要性 <input type="checkbox"/> 影響重要性 <input type="checkbox"/> 雙重重要性	社會責任
9	創新驅動	<input type="checkbox"/> 財務重要性 <input type="checkbox"/> 影響重要性 <input type="checkbox"/> 雙重重要性	創新驅動
10	風險管理	<input type="checkbox"/> 財務重要性 <input type="checkbox"/> 影響重要性 <input type="checkbox"/> 雙重重要性	自主設置議題
11	客戶隱私保護	<input type="checkbox"/> 財務重要性 <input type="checkbox"/> 影響重要性 <input type="checkbox"/> 雙重重要性	自主設置議題
12	客戶隱私保護	<input type="checkbox"/> 財務重要性 <input type="checkbox"/> 影響重要性 <input type="checkbox"/> 雙重重要性	數據安全與客戶隱私保護
13	反商業賄賂及反貪污	<input type="checkbox"/> 財務重要性 <input type="checkbox"/> 影響重要性 <input type="checkbox"/> 雙重重要性	反商業賄賂及反貪污
14	ESG 管理	<input type="checkbox"/> 財務重要性 <input type="checkbox"/> 影響重要性 <input type="checkbox"/> 雙重重要性	利益相關方溝通

上海錦江在綫網絡服務股份有限公司 2025 年度環境、社會和公司治理（ESG）報告摘要

重要提示

1、本摘要來自於《錦江在綫 2025 年度環境、社會和公司治理（ESG）報告全文》，為全面了解公司環境、社會和公司治理的相關影響、風險和機遇，以及公司可持續發展戰略等相關事項，投資者應當到 www.sse.com.cn 網站仔細閱讀《錦江在綫 2025 年度環境、社會和公司治理（ESG）報告全文》。

2、本《錦江在綫 2025 年度環境、社會和公司治理（ESG）報告》報告經公司董事會審議通過。

第一節 報告基本情況

1、基本信息

股票代碼	600650/900914
公司簡稱	錦江在綫、錦在綫 B
公司名稱	上海錦江在綫網絡服務股份有限公司
報告範圍	合併報表範圍
時間範圍	2025 年 1 月 1 日至 2025 年 12 月 31 日

編制依據

本報告參照《上海證券交易所上市公司自律監管指南第 4 號——可持續發展報告編制（2026 年 1 月修訂）》《上海證券交易所上市公司自律監管指引第 14 號——可持續發展報告（試行）》《上海市國有控股上市公司治理、社會和公司治理（ESG）指標體系（2.0 版）》并結合公司實際情況編制而成。

2、可持續發展治理體系

（1）是否設置負責管理、監督可持續發展相關風險、風險和機遇的治理機構：是，該治理機構名稱為 ESG 管理架構；董事會及董事會戰略投資與 ESG 委員會——ESG 工作小組——ESG 執行層的三層管理結構，同時明確各層級權責。【提示：請完整列示治理體系組成機構】 否

（2）是否建立可持續發展信息內部報告機制：是，報告方式及頻率為：年度、否

（3）是否建立可持續發展監督機制，如內部控制制度、監督程序、監督措施及考核情況等：是，相關制度或措施為《上海錦江在綫網絡服務股份有限公司董事會戰略投資與 ESG 委員會工作細則》。 否

3、利益相關方溝通

公司是否通過訪談、座談、問卷調查等方式開展利益相關方溝通并披露：是 否

注：《上海證券交易所上市公司自律監管指引第 14 號——可持續發展報告（試行）》（以下簡稱“14 號指引”）規定的議題對公司不具有重要性的，請在表格下方備註說明涉及“14 號指引”的議題名稱，以及是否按照“14 號指引”第七條規定，在報告中進行解釋說明。

備註：以下簡稱“14 號指引”規定的議題對公司不具有重要性：

1、客戶隱私保護。經評估，客戶信息僅用於履約必要場景，且已通過內部制度、系統權限、合規流程實現常態化管控，未對公司經營構成財務影響，不涉及大規模個人信息收集、互聯網平臺運營及數據變遷，該議題對公司經營、財務、戰略及投資並不構成重大影響，同時對環境、社會、利益相關方亦無顯著外部影響，具備雙重不重要性特徵。

2、反不正當競爭。經評估，主營業務均通過公開、合規、市場化方式開展，不存在價格操縱、虛假宣傳、獨家協議等高風險場景，且已建立完備合規體系與監督機制，該議題對公司經營、財務、戰略及投資並不構成重大影響，同時對環境、社會、利益相關方亦無顯著外部影響，具備雙重不重要性特徵。

3、循環經濟。經評估，生產製造環節少，包裝與資源循環利用規模有限，相關舉措僅作為綠色運營管理，未對經營成本、收入及投資決策產生顯著財務影響，該議題對公司經營、財務、戰略及投資並不構成重大影響，同時對環境、社會、利益相關方亦無顯著外部影響，具備雙重不重要性特徵。

4、負責任營銷。經評估，公司雖有汽車公司和錦江御味面向 C 端，但面向終端消費者的廣告宣傳、營銷推廣活動較少，營銷行為簡單合規、頻次低，影響範圍有限，該議題對公司經營、財務、戰略及投資並不構成重大影響，同時對環境、社會、利益相關方亦無顯著外部影響，具備雙重不重要性特徵。

5、環境合規管理。經評估，公司及相關子公司已通過環境管理體系認證，滿足監管要求，并未發現該議題上的重大影響，故該議題對公司經營、財務、戰略及投資並不構成重大影響，同時對環境、社會、利益相關方亦無顯著外部影響，具備雙重不重要性特徵。

6、廢棄物處理。經評估，公司并非生產型企業，公司及子公司也不屬於污染排放被監管企業，主要廢棄物以無害廢棄物為主，且體量不大，該議題對公司經營、財務、戰略及投資並不構成重大影響，同時對環境、社會、利益相關方亦無顯著外部影響，具備雙重不重要性特徵。

7、生態系統和生物多樣性保護。經評估，公司服務經營範圍主要為城市對衝動物植物鮮有接觸，亦不產生相關影響，該議題對公司經營、財務、戰略及投資並不構成重大影響，同時對環境、社會、利益相關方亦無顯著外部影響，具備雙重不重要性特徵。

8、水資源利用。經評估，公司使用市政用水，并非生產型企業，用水量不大，該議題對公司經營、財務、戰略及投資並不構成重大影響，同時對環境、社會、利益相關方亦無顯著外部影響，具備雙重不重要性特徵。